人民日報

（第一九〇號）今日四版一張

中華民國三十五年五月十五日創刊　通信處：武安郵局轉
價目：零售每份十五元，預定每月三百元；外埠每月加收郵費廿元，本市不收

本報已呈請晉冀魯豫邊區政府備案，發給邊民字第一號新聞登記證；晉冀魯豫邊區郵政管理總局登記認為新聞紙類第六號

羣衆書店重要啓事

為解決各縣高初小課本的缺乏，本店專印各種課本，零整批發。現已印出以下幾種：

高小的：歷史第一、二、三冊；地理第一、二、四冊；自然第一、二冊；算術第一冊。

初小的：國語常識合編本第一、二、三、四、五、六、七、八冊；算術第六冊；算術教材第二冊。

其他各冊將陸續出版。

歡迎批發、預定。函購優待辦法如下：

現購自運者，一律按定價七折；函購郵寄者，除七折優待外，外加郵費每冊洋兩元。

總店　涉縣七原村
分店　左權城內

北大截止招生啓事

本校第一期招生今年五月底業已截止，除新從解放區以外來的知識份子具有高中畢業以上程度，經軍政機關或羣衆團體介紹至本校投考者外，其他概不招收。特此啓事。

十一月十二日

太岳區長子縣鮑店鎮——擴大騾材會暨牲畜百貨大會啓事

鮑店鎮向例有十月華北著名的騾材大會。因解放後本年九月即有騾馬百貨大會，來往客商甚擁擠，惟因秋收農忙，各界未盡興，紛紛要求復會，茲為發展生產，自十一月十五日起至十二月十五日止，再開大會一月，會期內並設有牲畜、百貨行棧，凡騾材、物品應用的設備齊全，特增設社火助興，希各界踴躍前來為荷。

山西省長子縣鮑店　騾材大會籌委會啓

濮滑間反擊戰繼續發展

我軍再殲蔣軍千餘

刻正圍殲老岸鎮敵四十七師另一個團

【本報冀魯豫前綫二十二日急電】東起濮陽以南之兩門口、西北至濮（陽）滑（縣）間之白道口八十里反擊戰綫上，從二十日殲滅進犯軍近萬之捷以後，被我包圍于兩門口西南約三十里之老岸鎮及其西北黃莊（位于滑縣東南）兩處之蔣軍四十七師殘部，經圍殲結果，黃莊之敵三七四團團部及其所屬兩個營，全部共千餘人，二十一日全部被我殲滅。計斃傷敵官兵二百餘，活捉該團團長陳曉文以下官兵共八百餘人，繳獲正清查中。今日晚，我先頭部隊突入老岸鎮大圍，被圍于該鎮蔣軍四十七師另一個團，亦將全部被我殲滅。

黃河北岸開展「鐵石聯防」

民兵四次打入濟源城

垣曲巧佈地雷陣進犯蔣軍馬仰人翻

【本報太岳二十三日電】黃河沿岸之垣曲、濟源等縣羣衆，以「鐵石聯防」保衛家鄉。濟源軍民自上月底至本月初，曾四次攻入濟源城內，上月二十七號，我一、二、三、四、五區民兵配合地方武裝，以東西北三面攻入濟源城，敵從南門狼狽逃竄，我抓獲特務「復仇隊」八名後，安然撤出。敵慌我奇襲，將抓走之城南街農會主任的老婆及牛趕忙放回。本月二日夜至三日拂曉，五區民兵又配合地方武裝連續三次攻入濟源城，燒燬碉堡一座，抓特務五名，又於城附近擊傷特務一名。上月三十日夜，我濟源二、三區民兵並與孟縣獨立營配合，攻入濟源二區之南關莊，將蔣軍十五座碉堡悉數燒燬，敵一六四團×營及特務「復仇隊」倉慌逃走。本月二日垣曲二區民兵在西邢馬至垣曲城公路上埋地雷四個，炸了三個。四日夜又以四十個地雷在豐村大橋西邊佈成三個地雷陣，五日蔣軍向我麻姑山進犯，遭當地地方武裝迎擊，迫使蔣軍退至豐村地雷陣內，一時地雷齊響，炸死蔣軍四人，炸傷六人。同時，蔣軍又至西邢馬村搶掠，踏雷炸傷一名。垣曲十月初至本月初，民兵單獨作戰十九次，計斃傷蔣軍十四人，活捉偽區公所人員二十一名。

軍區歡宴放下武器軍官

六少將參加解放區工作

【本報訊】十一月二十日，晉冀魯豫軍區設宴歡迎平漢戰役放下武器之工兵第九團少將團長蔣楷，及上黨戰役放下武器之四六師少將師長郭溶、四九師少將副師長楊鳳樓、四六師少將副師長趙希玄、六六師少將參謀長劉沅洲、六少將砲兵團長侯殿威。他們經過一年多的研究學習，和親身生活的體驗，對解放區有了清楚的認識，願獻身給人民，參加解放區工作。席間滕副政委向他們舉杯祝賀，座上談笑風生。蔣少將說：「中國是要強人，以後在家門口做事，國家可方便。」郭少將說：「我落伍了，原先和孫定國將軍都是在一起做事的。梁化之的假進步，確實欺騙了不少青年。」侯少將說：「我是個老粗出身，從前對國家沒有什麼貢獻，以後在工作中希望多多學習。」席間傳來了劉伯承將軍在滑縣消滅蔣軍萬人的消息，六位少將高興而幽默地說：「好極了，一定又有咱們的同伴，越來越多，倒不顯得孤單。」談到陝甘寧邊區的保衛戰，他們齊聲說：「陝甘寧邊區的人民有了十多年的基礎，胡宗南一定要喫大虧，可能全軍覆沒。」酒至黃昏，賓主盡歡而散。（羽若）

陝甘寧外圍偵察戰擴展

蔣軍犯隴東被擊退

延安勞動英雄紛送子姪參軍

【新華社延安二十二日電】蔣介石軍進攻陝甘寧邊區的偵察戰，已由南、北綫、西北擴展到西南部隴東地區。隴東縣境西峯鎮附近蔣軍數十人，于十五日向慶陽邊境騷擾，被當地民兵擊退。南綫方面，蔣將胡宗南部二十九軍三十六師一二七旅一部，於十八日向邊區武王山地區發砲十餘發。

【新華社延安二十二日電】延安勞動英雄劉雨霖全家進行準備自衛戰的動員，其子已參加基幹自衛軍，日來學打槍、投彈。婦女在家分工給八路軍做鞋，媳婦納底，女兒縫幫。勞動英雄吳滿有日前親送其子仲貴參加八路軍。模範合作社主席劉建章亦勸其姪大海參軍，其姪已於日前在縣政府報名。

【新華社延安二十一日電】蔣機連日不斷騷擾陝甘寧邊區之安定邊，掃射和平農民。這些血腥事實，完全揭穿了彭學沛的所謂「飛機奉降落延安和飛往榆林」的騙人謊言。

【新華社延安二十日電】陝甘寧邊區婦聯會抗議美機裝備蔣軍及美製蔣機準備進攻及頻繁偵察邊區，特代表全區七十五萬婦女呼籲美國姊妹，採取一切辦法，停止美政府援蔣，撤退駐華美軍。

把自己堅固工事換給新戰士

鄭德合火綫上起模範

【本報冀魯豫前綫記者團二十三日電】二大隊愛護新戰士工作搞得好，鄭德合積極幫助新戰士解決困難。二大隊九小隊九班三人組長鄭德合同志，去年從五分區新兵營來的，在班裏團結都很好，尤其在戰爭中，對新戰士的關心和照顧，是值得學習的。九月三十日，九小隊堅守後董莊時，在東南角工事裏的劉英才同志炸傷了腿，新戰士董衛成同志害了怕，這時鄭德合同志就將他叫到自己的工事來說：「我的工事堅固，砲彈打不塌，敵人機槍也穿不透，我到你那工事裏去」。剛剛換好工事，敵人進攻了，鄭同志跑到園子上去打敵人，董衛成看到他這樣勇敢，也跳上來了，將敵人打退了。敵人砲彈打來，鄭同志就督促他趕快去工事裏隱蔽，並告訴他從槍眼裏監視敵人。在花園村的晚上，和董衛成夥修工事，因為董衛成不會，他向衛成說：「咱兩個，你使鐝頭，我用鍬」，工事上面還要蓋板，兩個人只找着一塊門板，他先給衛成同志搭到工事上，叫董衛成去休息，自己卻仍在工事上面掘土。後來上級命令準備一天的乾糧，周柏松、董衛成發愁沒法帶，鄭德合同志把自己米袋給了董衛成，再用自己的單褲子縫兩個米袋，給周柏松一個，自己用一個。在單海村住時，九班平均每人七八個手榴彈，周柏松同志沒有手榴彈袋，周柏松同志很着急說：「有事情掉了怎麼辦呢？」鄭德合同志也發了愁，在院裏起來坐下想辦法，忽然找到別的部份扔下的破彈袋子，拾起來親自下手縫好，送給周柏松同志，鼓勵其他同志羨慕的說：「到底老大哥有辦法。」

提高殺敵技術競賽立功

前綫某部選拔英雄

【本報特訊】在新英雄主義運動下，冀魯豫前綫八路軍六〇一六部隊，利用戰爭空隙時間，召開羣英大會，在隆隆的砲聲中經過九、十、十一三天時間，已勝利結束。九日大會開幕時，該部首長指出：「今天會議是人民解放事業中最出色的人物的會議，有些在戰鬥中光榮的犧牲和負傷的出色的英雄們，我們也要選出來，將獎品送到醫院裏，送到烈士家裏。」並指出該部歷次在蘭封、白茅集、大楊湖、孫官屯等數次艱巨戰鬥任務的完成，是和到會每個同志分不開的。並希望每個英雄模範從今後高度的發揚新英雄主義，根據辦法提高自己的本領，在自衛戰爭中多與人民立功。第二、第三兩天，進行座談，每個英雄均抱着互相學習的精神，座談戰術、技術等問題，部隊各首長並親臨參加指導。座談後緊接進行競選，英雄滿面紅光站在台上，謙虛的報告自己的英雄事蹟，結果有模範連長喬法寬、機槍射手鄭桂堂、神槍班長王永州、偵察英雄段海清、工兵英雄李照堂等十餘名英雄正式當選。

特寫

任莊逐屋戰

九月二十一日，我某部隊夜行軍七十里後，馬上投入任莊之戰鬥，而且五連是主攻部隊之一。連長劉思一同志指着村邊的一座房子，命令三排向南突擊時，排長王江科就領着他的勇士們，猛烈的側射，突擊組就在前面用炸彈開路，戰士田貴福用洋鍬挖開通道，丁德保端着機槍打前鋒，就這樣迅速的穿過一院又一院，佔領了兩座院子，捉了七個敵人，繳獲五支槍。到第三座院子的梯子已經架起，八班副李金榮同志在梯子上倒了下來，後邊的人又搶着上。就在這一會，王江科等七八個同志光榮的犧牲了。一排接着突擊上去，三班副陶金川和陳喜才、趙金德一個個的爬上房，炸彈下去，一班長李成拴，幾下子就把牆挖了個大洞，於是李成拴握着手榴彈，石滿倉揹着一籃子炸彈，楊玉寬端着步槍，這個英勇的戰鬥小組，好像農民在田野裏互助下種、施肥，有組織，有次序。他們英勇的衝進院子，頑強的敵人在猛烈打擊下退下去，沒有死的繳了槍，他們上房、挖洞，很敏捷的一連穿過了四座院。手榴彈打光了，石滿倉又把敵人丟下的炸彈揀一籃送來。二十多個敵人從前面院子裏向我反撲，兩次都被打退了。房子已被敵人點着，濃烟遮住了院子，一陣排子槍後，英雄們衝進院裏，發現了三門山砲，戰士們高興極了：「乖乖，真發現了大砲！」大火燒着東房和北房，砲彈在轟炸，二排同志要拉大砲了。戰士劉照玉在後牆挖了個洞，大楊湖戰役解放過來的花正卿首先鑽進去，接着又進去了五個，濃烟烈火燒着房上的網，他們拉出了一門砲，其餘的門砲被火燒住，大家挖土澆水，接近火焰，把砲拉了出來，一門門的砲架了出來。英雄們歡笑的臉，在早晨的陽光下，顯得更紅潤了。（本報冀魯豫前綫電）

張慶山達到了心願

之光

張慶山同志——是一中隊五小隊一班長，在這次戰役時，他下定繳機槍的決心。一號上午，他見到三排得了兩挺重機槍、兩挺輕機槍，他向全班動員：「咱們好好幹，不能落後，非和二排比賽不可！」殘敵的敵人想突圍，此刻張慶山帶着同志們飛也似的衝鋒，戰士們跟隨着一直追到敵人村裏，敵人還想抵抗，早已喪命。敵人還想頑抗，「快繳槍優待」，狼狽的敵人就把槍都投出來，這時，張慶山同志看着繳獲的九挺機槍、六個擲彈筒、三支手提槍，他的心才高興的安下來。

保證長期愛國自衛戰爭勝利

太行整頓財經工作

一二專署召開會議克服目前困難

決議發展生產科學計算緊縮開支

【本報特訊】太行一二專署總結過去經濟與財政工作後，明確今後財經工作方向是在一切為了自衛戰爭的勝利，保證軍需，照顧民食的原則下，必須發展生產，繁榮經濟；科學使用民力；緊縮地方開支。上月太行一、二專署分別召開經濟工作與財糧工作會議，總結過去多年來財經工作，不可否認的獲得了偉大成績，但由於和平形勢估計不足，經濟上放鬆了發展生產、自給自足的政策，致使該區經濟遭受嚴重的不必要的困難；在財政上發生開支混亂，浪費民力現象。為克服財經困難，在保證軍需照顧民食的原則下，今後財經方針是發展生產，科學使用民力，緊縮地方開支。如何施行這個方針，財經會議作出決定，大略如下：第一、關于發展生產，繁榮經濟。首先是提高農業生產，其方向是農副業結合，推廣優良品種、特種作物和提高技術三個環節。其次，大力開展農業開合作社，其方向是今冬大大開展紡織運動，發展運輸事業，并組織一切手工業、工礦業。再次加強貿易工作。第二、關於科學使用民力，主要是做好後方工作，二專署孫二專員指出使用民力：一、要科學化、組織化。即科學計算，組織梯隊，輪番使用，嚴格支差制度，樹立參戰觀念；二、休息站，運輸站，要經常準備妥當；三、地方上要主動找軍隊，共同計劃組織使用民力；四、發揚與創造勞武結合的經驗，更進一步組織輔助勞動力，參加生產和後方勤務。第三，關於緊縮地方開支，武鄉和順經驗證明，一則不必要的開支如雜役費、預備費、訓練費，以土地改革後救濟糧，優抗糧等等，均能大大緊縮；二則組織間接收入，將過去忽視的交易費、契紙費、牲畜費及地方統累稅等等加以管理，可增加不少收入；三則清理財政，對於貪污浪費、亂支亂借及倉庫爛糧等現象，澈底清理。從以上三方面着手，該二縣在三十六年度可以完全不向羣衆直接徵收，而和順尚有剩餘。二專署並決定發揚黎城、襄垣、榆社等縣從生產投資中解決地方開支的範例。在整理財政緊縮地方開支這個問題上，一、二專署號召全體幹部克服財政工作「沒有什麼」的觀點，深入檢查，貫澈整理，以求達到減輕人民負担，支持長期愛國自衛戰爭直到最後勝利。

晉北收復

岱岳重鎮

【新華社晉綏二十二日電】本月十二日侵佔岱岳之閻軍一千二百餘人，深懼八路軍殲滅，乃於十五日晚全部竄往懷仁城，岱岳重鎮遂為我八路軍收復。

我克壽光桓台齊東

渤海軍民殲滅蔣軍千餘

【新華社山東二十二日電】蔣軍以數師之衆所侵佔的壽光、桓台、齊東三城，兩天內已全為八路軍收復。在王耀武指揮下之蔣軍七十三軍十五師、一九三師與九十六軍暫十四師及保安第一旅等部，策應膠濟東段蔣軍進攻膠東之軍事行動，九、十兩日分路竄犯渤海解放區之壽光、桓台、齊東三城。八路軍在地方武裝及民兵配合下，於十二日展開自衛反擊，當日即收復壽光，次日復攻克齊東，殲滅蔣軍千餘。侵佔桓台之蔣軍大為震恐，遂於十三日棄城逃竄張店。

【新華社冀熱遼二十二日電】活動於蔣軍後方熱中選四之八路軍地方武裝，日益活躍。熱中八路軍某部於本月三日設伏於平南黃石黑溝，與蔣軍九十三軍二十二師一部激戰十分鐘，擊斃俘敵卅餘名，繳機槍一挺。我軍五日撲院，於赤峯北與蔣軍收編之匪偽軍數十人戰鬥，傷匪十九名，繳步槍十七支。十一日，某部在巴林東南白旗、榮房一帶，擊斃土匪趙占魁以下九人，俘趙占魁部以下二十餘人，繳步槍三十七支。

蘇皖漣水西南激戰再起

蔣軍嫡系千餘被殲

淮陰分路東犯敵均被包圍

【新華社蘇北二十二日電】蘇皖北綫新四軍殲滅蔣系頑強之嫡系蔣軍第七軍一七一師及一七二師各一個團，擊落美製蔣機一架。侵佔淮陰之嫡系蔣軍於所謂「停戰令」生效後之第六天，十七日晨，在四架蔣機掩護下，分由淮陰等地向東北進犯，激戰三日，新四軍共斃傷蔣軍千餘人，並於十九日擊落蔣機一架。並將侵犯淮陰西北五十里丁家樓房之蔣軍三面包圍，現正聚殲中。盤距淮安之蔣軍七十四師企圖解丁家樓房之圍，於十九日以其五十八旅一個團，分兩路東犯漣水南二十餘里之順河集，也被八路軍分別包圍。

【新華社蘇中十七日電】蘇皖自衛英雄輩出，在漣水保衛戰中，新四軍某部三連戰士梅勝才英勇衝入敵陣，奪獲湯姆式機槍三挺。一支隊神槍手章挺生在五百米達射程內，七槍擊中蔣軍九名。不少新戰士表現同樣堅決和勇敢，韓陽新戰士王阿×在四十米達距離內，把敵人扔來而未爆炸的手榴彈扔回去，炸斃四個敵人。魏城新戰士黃秀才、冠伍才十多天戰鬥，開始時指導員留他在後方，他哭着說：「我是為保田才來參軍打反動派的，我一定要上前綫，還要跟我哥哥比賽哩！」後來指導員答應了，他才笑逐顏開地衝向前綫。泗沭縣民兵班長李桂芝守衛六塘河北岸，三槍擊中三名蔣軍。

馬西努評偽國大性質

蔣記國大極端反動

青年黨祇是反動派的追隨者

【新華社延安廿二日電】昨日莫斯科電台廣播：蘇聯評論員馬西努「論中國國民大會的性質」。該評論說：這個國民大會的性質，是無可懷疑的，它不能代表中國人民。中國民主人士及其報紙紛紛抗議，指出國大的代表只是國民黨委派的。抱有旁觀態度的外國觀察家亦作同樣估計，英國泰晤士報記者十五日報導說，國大被認是代表國民黨的會議，它還是有名無實的偽立憲會議。美國時代、生活雜誌記者懷特說，國大代表是一九三六年進行的，在中國任何地方都沒有進行過公開的選舉。懷特指出蔣介石要這樣的代表來製定憲法，解決中國命運，這是完全忽視了十年來全中國人民曾捲入了偉大鬥爭，這十年內產生了許多重大的新任務，這些舊代表除代表國民黨最反動的份子外，從來沒有代表過任何人。該評論指出：中國青年黨參加國大，還斷絕不能改變對國大的估計，中國社會人士深知青年黨的真面貌，中國的報紙雜誌，以至國民黨軍統局在該黨二中全會所散發的「中國各小黨」一書，都說明青年黨從來就是與最反動的軍閥有密切連絡的。在抗戰中，青年黨的中委在政府任要職，而曾琦則與大漢奸梁鴻志往來甚密。政協會時，青年黨受過國民黨當局的一萬萬元津貼，隨後在各地辦報，都又接領五萬萬元津貼，幫助國民黨說話。該評論稱：青年黨的行動，揭露了他們是國民黨反動派在國內主要的代言人，現在民主陣綫沒有青年黨，將更加鞏固起來，而青年黨的領導機關也發生了分裂，因此青年黨之參加國大，對這個國大的非代表及反人民性質絕不會有絲毫改變。

★　★　★

蔣賊扮演「改組政府」

圖以高官厚祿騙人

充當他獨裁內戰工具

【新華社延安廿二日電】南京國民黨中常委會通過之「國民政府組織法」第十條，「國民政府」設主席一人，由「國民黨」中央執委會選任，設國府委員四十人，由國民政府主席選任，內五院院長為「當然委員」。又訊：國民黨「國防會」通過，行政院擴增為十五部、三委員會，另設不管部政務委員五人。十五部即內政、外交、國防、財政、經濟、教育、交通、郵電（以上兩部由原交通部改設）、農林、糧食、水利（原為委員會）、司法行政、地政（原署）、衛生（原署）等部。三委員會即蒙藏、僑務、資源等委員會。一般觀察家認為這就是蔣介石要扮演所謂「改組國府委員會及行政院」的活劇，以「國府委員」及「部長」為釣餌，吸引一些做官熱中的人士去上鉤，去參加蔣記豬仔國大。蔣介石的所謂「改組國民政府」，而只增加了幾名官銜，絲毫沒有改變蔣介石的個人獨裁。國民政府主席仍然是由國民黨中執會任命，國府委員及五院（包括行政院）院長，仍由國府主席任命，國民黨中執會委員又是由蔣介石個人圈定指派，並等于需服從蔣介石的任命一切。這裏所謂「改組政府」，只是要請一些所謂「黨外人士」來作蔣介石獨裁者的傀儡與裝飾物，並作為蔣介石充當內戰的工具而已。

平綏路南北我建根據地

有如利刃威脅歸綏

四十天內殲敵五百餘

【新華社晉綏二十一日電】活動於綏蒙後方之地方游擊兵團，在堅持大青山八年抗戰的八路軍姚喆將軍指揮下，馳騁于平綏路南北與當地人民建立起游擊根據地，將傅軍壓縮至狹窄交通綫與若干據點內，成為南北威脅傅作義大本營歸綏的兩把利刃。綏南涼城、和林一帶，只有縣城及田家鎮、哈拉溝子等幾個據點尚為傅軍盤據，而廣大農村仍在游擊隊手中。八路軍騎兵並挺進至平綏路北，紛碎偽保甲組織。十月至本月初四十天中，地方兵團游擊隊與傅軍作戰三十五次，斃傷敵團長以下二百四十二名，俘虜副團長以下二百八十名，繳獲長短槍二百十三支，迫擊砲一門，輕機槍八挺，戰馬二百二十二匹。

菲政府繼續排華

蔣介石袖手旁觀

【新華社延安二十二日電】馬尼拉消息：菲國會於十月下旬提出新的排華方案，企圖將華僑利益剝奪淨盡。新法案名為「實業菲化法案」，這是繼公共市場菲化、勞工菲化及零售商菲化法案以後的第四個排華措施。前三者的打擊對象為華僑工人及小有產者（他們的資產總額佔全菲華僑資產總額一半以上），而目前的法案打擊對象為華僑中的資本家。據菲僑報紙披露，華僑商會曾向菲政府據理力爭，但蔣介石政府卻袖手旁觀。

太行冬學運動回顧

◇本報研究室整理◇

冬學運動即將開始，太行各地正依據本區情況和行署指示，準備教材、選拔羣衆信任的義務教員進行集訓，計劃經過冬學，加強羣衆對目前時局的正確認識，堅定必勝信心，啓發全力支援戰爭的熱忱；以及貫徹耕者有其田與生產發家的思想教育；使今年的冬學更好的爲戰爭、羣運、生產服務。太行的冬學，經過幾年來的摸索和創造，取得不少經驗教訓，冬學發展大體經過以下過程：

四二年太行深入發動羣衆，實行減租減息，開始在冬學進行政策法令及勝利前途（二年勝利）等教育。有些先進地區，採取了冬學與實際工作相結合的方法，以減租減息法令做教材來推動減租減息運動的開展，曾收到很好的結果。但形式主義的作風仍佔主要地位；入學大部是強制的，形式的制定課程表，機械的分班分組。組織婦女學習，也多不顧其家庭條件個人需要。選拔義務教員，多是找那些會寫會算的，而這些人又多是缺乏改造的在鄉知識份子，甚至有些是舊封建統治人物或地主家的子弟。村幹部對冬學不大管，教育內容與羣衆需要相距甚遠，有時各系統各強調其中心工作，冬學即陷於停頓。四三年全區幹部進行了時事教育，這一學習很快就深入至冬學，冬學中開展了羣衆性的對時事了解的反省，在打破變天思想與正統觀念上，有很大收獲。區黨委並注意發動部隊、機關幹部，幫助駐村冬學。村幹部也和羣衆一樣上冬學並給羣衆講政治課。羣衆開始感到冬學是「換腦筋」的場所。教法上也以羣衆反省討論爲主，「填鴨」灌輸方式大部被拋棄。冬學後期進行擁軍反省，羣衆進一步認識了自己的子弟兵、人民的軍隊的本質，推動全區掀起了擁軍的熱潮。這一年的冬學雖有了新的收穫和創造，但真正取得顯著成績的還是四四年。四四年經過全區大生產和幹部整風，加以延安新教育方針的發表，幹部在作風上有了新的啓示，開始有意識的用羣衆路線的方法，領導羣衆學習。教法上也採取想啥就教啥，作啥教啥，誰會誰教，學會教人，互相學習辦法。組織形式盡量求得活變，羣衆可自願結合。模範小先生百字先生大批出現，「民教民」的辦法大大發揚。內容上注意與實際工作結合，如在減中冬學即開展了「想想過去，比比現在」的教育，積極份子帶頭團聚羣衆，冬學成爲羣衆明理訴苦的場所，不少農民由此覺悟參加鬥爭；入學人數普遍增多，不少村入學人數達百分之九十以上。其他在左權、內邱等地，依據分散的山溝創辦各種小冬學，羣衆也很滿意。由於羣衆提高了對冬學的熱愛，因此歷年來所解決不了的冬學中的烤火點燈問題，羣衆都自己想辦法解決了。到四五年春大部冬學都轉爲民校成爲經常性的羣衆思想教育場所和中心工作的火車頭。四五年反攻以後，冬學在新的解放區也有發展，發動了人民的反奸復仇運動。老區冬學發動羣衆總結八年鬥爭經驗，提高了覺悟與鬥爭決心。回顧太行冬學的整個發展過程，可得出以下的經驗：

首先是掌握羣衆自願與需要的原則，也就是冬學領導上的羣衆路綫問題。如邢台水門模範，教員趙最元說：辦冬學沒啥巧法，羣衆要啥就給他啥，這就是很好的羣衆路綫的作法。水門在春耕時，互助組因計工發生困難，他在報上看到武鄉工票法很好，就在冬學講了工票好處和用法，很受羣衆歡迎，許多互助組都採用了工票。四四年入學人數的普遍增多，小冬學的發展，及學習上的各種創造，就是適應了羣衆的要求，堅持入學自願的原則的結果。這是最基本的一點經驗：其次是與實際工作結合的問題。幾年的經驗證明：冬學的發展，是結合着減租、生產、時事教育等而發展的，即是要從羣衆實際需要出發，爲羣衆服務，冬學才能提高。如樹辛村的經驗，大家要學習生產技術，就在冬學請勞動英雄講；要組織運輸，就在冬學動員組織；全村羣衆都熱愛冬學，認爲是他們一切工作的火車頭。但必須注意冬學不是村公所，他主要是啟發羣衆覺悟、推動配合結合實際工作進行思想教育，混淆起來就會降低了它的教育意義。再次是教法和組織形式上需掌握自願需要的基本原則，在教法上的自然改變「先生講學生聽」的老形式而走羣衆路綫的方法，勞動英雄能當生產先生，識一百字的就能當百字先生，訴苦說理先覺悟了的就能教沒覺悟的農民警醒起來鬥爭，退伍軍人就能教民兵學武……大家討論、互相學習，有一技之長就能當先生。在組織形式上羣衆歡迎怎樣就怎樣組織，打破機械劃分青年班普通班的形式。太行四四年發展的小冬學，就是適應羣衆的創造，小冬學一般有這幾種：一種是村大街長或分散山莊，晚上入學不便，在統一計劃下按街按地區分，一村可分四、五個不等。一種是按生產組織和習慣分，如按運輸組、婦女紡織組等組織學習，左權桃莊等地小冬學。再一種是按個人需要自願結合，如一般青年願多學文化或生產技術，在全體組織的學習外，自成小冬學自找先生學習；……總之只要注意了解羣衆要求，掌握羣衆路綫的工作方法，羣衆自己會有各種創造的。

陝甘寧邊區政府指示
冬學與自衛軍冬訓結合

【本報特訊】陝甘寧邊區政府於上月中旬發出冬學工作指示，指示內稱：（一）當此內戰烈火燒遍了全國，邊區亦處在戰爭威脅之下，動員全體人民加強備戰，成爲一切工作的中心。因此今年的冬學就要與自衛軍的冬訓密切結合，在教學內容上時事教育應與識字教育並重，配合若干自衛防奸的訓練。各級負責同志，應計劃地到冬學去講時事，盡量吸收當地羣衆來聽，以提高羣衆對戰爭勝利的信心，並可邀請當地駐軍或民兵幹部去講一些必要的軍事常識，或請懂得國術的教授武術，以加強保衛邊區的實力。（二）按照各縣的具體情況和可能條件，計劃出應該舉辦冬學的地區，分配幹部深入農村抓住羣衆中的積極份子推動一般羣衆，說服消極份子，經過民主醞釀和討論，大家動手辦好冬學。領導上（特別是區鄉政府）要經常注意檢查和經過羣衆幫助解決冬學的困難。（三）根據去年冬學經驗，一攬子的冬學形式，最爲羣衆所歡迎，如果旗縣去年有幾處冬學，除編爲早班、午班、晚班，半日班按時實行分班教學外，還輔以隨到隨教方式，既不誤生產，又能進行教育。又如志丹、吳旗兩縣去冬還創立了巡迴冬學，分地編組，教員輪教，便利於羣衆，值得取法和大大推廣。該指示着重指出要很好解決教師問題，除專署就近與師範中學商量抽調一部份學生任教外，各縣市完小、中小民教館附設冬學班，各縣機關部隊的幹部可在駐地附近辦冬學。各縣於冬學開學前，以縣或區爲單位，開三幾天冬學教員座談會，把方針和具體辦法研究清楚。

貫徹時事、翻身、生產教育　把今年冬學辦好

肥鄉武鄉兩地　集訓義務教員

結合學習參加翻身鬥爭　對教員的改造作用很大

【本報訊】肥鄉縣爲大力開展冬學運動，並使小學、冬學工作密切配合，特集中小學教員、冬學教員共三百餘人進行訓練，專員曹政委史科長並親自參加指導，訓期五十五天，十一月八日圓滿結束。爲使今年冬學更好的進行，翻身教育推動耕者有其田激底實現，學習中並組織學員實地參加了北王固、天台山的羣衆鬥爭大會。當羣衆訴說地主惡霸的殘酷壓榨並解開衣服叫大家看他身上被打的傷痕時，學員們不少被感動得掉下淚來，有幾個更憤激的舉起拳頭要打那個惡霸。這次參加鬥爭會，給大家的教育，都紛紛議論說：「這真比上幾天課都好，從前咱就不了解羣衆這樣的痛苦，地主惡霸剝削羣衆的土地東西，今天還給羣衆是理當的。」接着大家都又作了深刻反省，決心回去把冬學辦好，認眞教育羣衆，徹底翻身。

【本報訊】武鄉縣府已下令在上月二十日前選出義務教員，品質要着重在羣衆中有威信的，並於三十日起，開始訓練，爲期一星期左右。主要內容是貫徹實現耕者有其田的翻身教育，並開展時事教育。爲開展小學教育，使教育普及到偏僻地帶和山莊，小學教員也一律參加。

太岳行署指示冬學　時事教育關鍵
——明確我軍必勝思想——

【本報太岳十九日電】太岳行署頃發出指示佈置今冬冬學工作。首先指出今冬冬學的任務，主要是支援和保證愛國自衛戰爭的勝利，應着重時事教育、翻身教育，聯系生產教育。時事教育首先打破和平幻想，明確認識美代日蔣代汪及蔣介石賣國內戰的本質，認識敵我力量的對比變化，及目前戰爭的關鍵不在一城一地的得失，而在消滅敵人有生力量，以及蔣必敗我必勝的道理，以提高勝利信心，克服悲觀的情緒。聯系開展美軍退出中國運動及不買美貨運動。翻身教育應與貫徹耕者有其田相結合，生產教育應以檢查總結今年生產推動冬季生產爲主，教育羣衆開展紡織運輸及合作社，準備明年大生產。文化教育應以青年男女的識字爲主，此外可根據羣衆需要，學習珠算衛生等。關於冬學的組織領導，必須結合當前的中心工作，冬學中應作中心工作宣傳教育，各縣區應把冬學和中心工作一同研究計劃佈置一同進行，應堅持自願與需要的原則，羣衆要什麼就教什麼。在冬學的組織形式和教學方式上必須適合羣衆生活習慣及生產組織的原則，力求少誤工。提倡互教互學，不拘形式。指示最後指出冬學工作，應及時佈置、檢查、總結，並應經常注意發現典型，培養典型，通報表揚，以便推動一般。在冬學告一段落之時，可選擇學習模範及模範冬學教員，給以表揚。

長治市組織人民法庭
處決蔣特李連泉

【本報長治訊】長治市於十三日組織人民法庭，公審蔣特「忠義健國軍」陰謀暴動案。會上李海泉、張炎行痛述誤入歧途、參加「忠義健國軍」及危害解放區經過，羣衆念其能澈底坦白認錯，准其取保釋放。馬貴歲因不夠坦白，繼續扣押教育。當李潤春被提審問時，許多羣衆指着賈問他的滔天罪惡，連李的兄弟李連泉也指着他恨恨地說：「我就是上他的當，參加了特務組織。到長子屯留送信聯絡，造謠驚動走鬥爭對象的。」特務李潤春因事實俱在，有口難辯，一一承認，全場羣衆憤激異常，高呼：「堅決肅清特務，保衛翻身果實」，要求政府鎮壓罪大惡極的特務李潤春，民主政府接受民意，當場宣佈特務李潤春處死刑，執行槍決。（純一）

【又訊】公審特務李潤春之前一天，東街及西街羣衆分別開會公審閻特務季少韓、穆書琴。穆在抗戰初至閻僞佔長治期間，曾被我民主政府兩次捕獲，兩次釋放。該犯不知悔悟，羣運中又秘密組織「復仇隊」，破壞羣運，收買羣衆，將積極份子韓金桂打死。該兩犯罪大惡極，政府特接收羣衆要求，依法將其判處死刑。（純一）

【本報長治訊】長治市自上月二十三日結合備戰展開羣衆性除奸反特運動，至今已取得很大成績。蔣特武裝「忠義健國軍」陰謀暴動案，眞象大白，主犯李潤春依法槍決後，其餘被騙上當份子在民主政府寬大政策下，紛紛坦白悔過。現羣衆翻身運動障礙已除，全市幹部於二十四日總結這段反奸運動後，在今冬澈底消滅封建，完成清算翻身任務的口號下，正轉入冬季羣運。（純一）

民主方式解疙瘩
王官莊開展填補

【本報威縣二十二日電】爲集中力量向惡霸地主進行鬥爭，開展填平補齊運動，洧河王官莊羣衆以民主方式解疙瘩，增强了農民內部團結。該村七百多戶，二千四百多人，農會、婦會、民兵共有三百四十人。在外村打活的有四十人。去冬今春進行減租增資及民主運動，收回一百二十萬元、六十多畝地。分果實時，地價定的特別高，結果沒人要地，大部份土地賣到外村。在物資分配上，也拉下許多尾巴沒有清理，分的也不公平。積極份子與僱工得的很多，工農會產生隔閡。羣衆紛紛議論：「翻身的是工人，不是我們。」封建地主乘機以兩萬塊錢收買了工會主任孫立廷等十多個幹部，使他們不再管羣衆翻身。今年四五月，農會主任領導拆廟，賣了幾十萬元，也未及時分給羣衆；有的私賣磚木，爲了澈底解決羣衆的土地問題，最近領導上首先設法解決該村的懸案，開了一個村幹部會，進行了深入的教育，說明要對羣衆虛心的坦白錯誤，改正錯誤，才能受到羣衆的信任。同時決定從清算果實中解決這些懸案。以後又召開各組織小組長聯席會作了研究。隨即召開工農婦大會，宣佈清理果實，發揚民主，檢查領導，有收獲的。會上，幹部普遍進行自我檢討，坦白了自己的錯誤，並向羣衆宣誓：保證今後不犯這些錯誤，如果犯了，大家隨便處理！羣衆也都很興奮的說：「這個不光是一方面的錯，也怨地主玩手腕，一家人不應該鬧不團結。弟兄們有錯，說了就算完事。」從此，羣衆情緒高漲起來，幹部情緒也高漲起來。只有新農會主任劉昌陽不彀坦白，羣衆對他不滿，接着又經過三次會議，羣衆幹部幫助他反省，他還是不覺悟，於是根據大家意見，撤換後再慢慢教育，在這樣基礎上，填補運動才熱烈展開。

解除填補運動中的絆脚石

閻莊幹部打破宗派思想

粉碎地主挑撥奸計

【本報威縣廿日電】元朝六區閻莊村幹部克服宗派思想，粉碎了地主挑撥破壞陰謀。閻莊約二百戶人家。去年發動羣衆時，由於村幹包辦，未把廣大羣衆組織起來，特別是村幹存在着嚴重的宗派思想，把羣衆分做「圈裏人」「在組織」與「圈外人」「不在組織」，處理問題時不公正。封建地主買通了一部份羣衆，與村幹對立。六個月中，各組織幾乎垮台。村幹喪氣，工作停頓。這次填平補齊運動中，在明確的「天下農民是一家」的口號下，首先以胡三實等三個積極份子爲骨幹，深入教育了三十多個貧農，揭破地主挑撥陰謀，樹立起村農會的骨幹。並對中農進行個別談心和集體談心，檢討了過去領導上沒把中農看成自家人的錯誤，感動的大家都說：「咱們沒仇沒寃，都是一家人，不應當不團結」。然後抓緊封建地主挑撥鬧宗派使窮人所受的損失，教育羣衆，啓發羣衆，進行階級教育，把仇恨集中到地主身上。羣衆覺悟後，都說：「咱們上了壞人的當，今後應當一條心，打倒惡霸鬧翻身。」緊接着就組織覺悟了的羣衆分頭宣傳、醞釀串連，發展組織。最後召開羣衆大會，號召「中貧農團結鬧翻身」。不到三天，發展農會員一百六十人，婦女會員一百五十八人（原二十五人）。趁熱集會，給會員講解土地改革政策，分析各階層，明確羣衆的仇人是封建地主，隨即對不法地主賈洪範展開了清算鬥爭。

韓莊幹部懇切檢討

羣衆說：「這才是好的領導人。」

【本報威縣二十二日電】冀縣四區區長耐心說服韓莊村幹部，變互忌爲團結。上月中旬，冀縣四區各村羣衆都轟轟烈烈掀起反奸復仇鬥爭，獨韓莊死氣沉沉。四區區長便和許多羣衆談話，調查原因

衆討論。特別是李季門爭的果實，有些入了村幹私囊。並因分的不均，彼此不滿。在羣衆中互相破壞威信。工作上各自爲政，讓到羣衆不滿。區長了解情況後，首先找村幹進行個別談話，說明不團結的害處，說服了個別村幹；又召集村幹會進行階級教育，讓每個人回憶自己家庭以前所受的痛苦和今天政治、經濟地位提高的原因，感動的每個人都流淚。當說到自私自利和英雄主義對自己的危害時，更爲痛切。幹部思想打通後，隨即在羣衆會上都痛心的作了反省，並將私存的財物立刻拿出來，讓羣衆民主討論，合理分配。民兵隊長、農會主任並自願不分鬥爭果實。羣衆都說：「這些年來村幹部們沒有發揚民主，今天都變好了，還是我們的好領導人！」

× × × ×

典型落後村終於突破
東陽關再次查減
實現耕者有其田

【本報訊】黎城三區東陽關經過九月上旬到十月底共五十天的查減運動，已實現了耕者有其田。東陽關全村五百餘戶，一千三百多人，有六千七百多畝土地（內有公地五百多畝）。四二、四四年，曾先後進行減租及查減，農民沒有澈底翻身。據調查：全村地主九戶，經營地主十五戶，封建富農二十八戶，共五十二戶，佔有土地一千六百五十多畝。貧僱農及榮退軍人一百四十多戶沒有土地或土地不夠種。在政治上特務仍然活動，不斷造謠威脅農民。因此該村工作始終是落後的。秋收前，縣委特選定東陽關爲試驗村之一，先作很詳細的調查研究，方法是對貧農以下戶作訪問登記。從登記中，了解他們的經濟情況及封建勢力對他們的壓搾。在訪問登記中，發現了貧農，對減租減息不感興趣。他們說：「四二、四四年減過兩次租，我們不但沒澈底翻身，而且還廢了不少工」。首先決定澈底消滅封建，大家鬥爭，大家翻身，「先填坑後補平」的方針。接着召開了村幹部積極份子動員大會，各街各會的小組動員會，經過三四天醞釀，羣衆鬥爭情緒已較高漲，並發現了不少問題。然後召開羣衆訴苦大會，會上羣衆先後檢舉出問題二百五十餘件，領導上一面不誤秋收，決定大會鬥爭及分巷鬥爭，白天秋收醞釀，晚上開會鬥爭等種種方法。又因鬥爭對象不同，決定用鬥爭與調解兩種辦法。如對特務地主實公幹等，即採用了大會鬥爭的方法。對於問題較小、情節較輕的史嘉言等，採取了分巷調解的方法。經過五十來天的運動，計挖掘特務地主惡霸二十三戶，羣衆收回土地九百多畝，房屋三百三十六間，糧食一百三十九石。全村三百九十四戶貧農中農及榮退軍人均分得果實，每人平均有了二畝多土地。羣衆翻身後，民兵由九十六人擴大到一百零一人。加緊練武。（石峯）

經濟自衛戰綫新勝利
冀南銀行太行一分行
查獲假票二百餘萬
仍應再接再勵謹愼持續鬥爭

【本報訊】冀南銀行太行區第一分行，自指示各支行發動羣衆性反假票以來，僅一個半月工夫，各支行共查獲假票二百八十萬元（藍色五百元券與藍色平原版百元券最多）。這次各縣辦理在分行會議上曾總結出反假票的經驗：（一）縣銀行根據各地的實際情況與政府行政工作有計劃配合與統一佈置，如元氏縣公安局拿假票作反假票教育材料，高邑小學把反假票工作編成教材識兒童到集市上普遍的宣傳，效果很大。（二）各地設立假票辨別所（由銀行委任），讓鄰近的老鄉隨時隨地去辨認眞假。（三）加強崗哨，盤查行人，如高邑支行近日發現菜油桶二層底內，與自行車把內，以及出女人的褲襠裏秘攜假票等，都被檢查出來。（四）銀行過去印的假票辨認辦法到處張貼，羣衆感到太麻煩看不懂，起作用不大，相反的在某些地方被特務盜走，更促使了假票的及時改進。根據目前情況看來，國民黨爲了搗亂我區金融，配合其全面內戰，仍大量的印發假冀鈔，利用各色各樣的辦法往我區推行。爲激底粉碎國民黨這一陰謀，把羣衆性的反假票運動再提高一步，分行李經理在總結中指出：必須認識，反假票鬥爭是長期艱苦的工作，絕不要以現有的成績而自傲，現假票的技術在日益改進，我們的工作就應加強研究，提高每個同志的辨認力，同時反假票工作，不單純是銀行的責任，而是每個革命工作者的責任，因此我們應虛心的去配合各級政府，開展反假票運動，利用農村冬學、小報、黑板報等方式。向羣衆大量宣傳教育，打擊奸商，貫徹鎮壓與寬大的兩方面，實行獎勵查獲假票模範人員，各地應更普遍的設立假票辨別所（最好還農村合作社代理），提高羣衆的辨認能力。我們要注意集會的偵察工作，加強混合市場（敵我區貨幣混合地）的武裝輔助緝捉工作，開展邊沿區的堵擊與細密盤查行人。我們銀行人員自要大膽的向羣衆宣傳假票對自己的害處，並應在思想上把反假票與反內戰結合起來。高邑支行在獲假票犯胡海彥，他是石家莊國民黨的一個情報員，以商人名義侵入我內地，一面散發假票搗亂我金融，一面暗地作特務工作配合其軍事進攻，這就是一個很好證明。（任育民）

思想上應明確　反假鈔是「反內戰的一部分」

屯留的辦法好！

動員中農解除中農顧慮，發動貧農對中農講團結的道理。

中農顧慮終於消解
鬥爭生產情緒都高

【本報陽城二十二日電】屯留一區幹部耐心教育中農，解消了他們的顧慮，全體農民已團結起來鬥爭惡霸地主。該區前半年因掌握政策不穩，在清算運動中侵犯了中農利益，致引起中農害怕鬥爭，情緒不安。直至秋季，部份中農依然消極。北興村某中農說：「收秋時車上裝了滿滿的谷，我還是坐在上面，非不心疼牲口，心想將來還不知是誰家的呢？」中農貴文綿說：「我心裏發愁，牲口也不想喂，幾乎餓死了。」情緒最不安的中農，多半是本身有毛病的。一種是生產較富裕的，每年打的糧食除吃外尚餘一部份，借出去吃一點利，恐怕將他當高利貸鬥爭。有的是日本人在時當過幾天偽閭長，或曾備隊的小偽軍及其家屬，怕鬥罷大漢奸挨到自己頭上。也有新翻身的中農，怕負擔重，不敢再翻身。經過區村幹部深入解釋法令政策後，在中農中廣泛引起幾種不同的反映：第一種是稍有毛病的中農，如小偽軍及其家屬，聽了不鬥爭中農，放下心，情緒很高，主動找貧農及農會，要參加鬥爭。第二種中農是抱怨過去參加鬥爭，雖也分到一點果實，但分得太壞太少。第三種中農是曾經被封建勢力利用過，鬥爭地主時單怕連累了自己，此時只要人家不鬥爭咱，咱也不鬥爭人家，不願參加鬥爭。領導上研究了這種情況，首先動員已解除思想顧慮的中農去說服有顧慮者，以中農教育中農。其次發動貧農向中農宣傳：咱們都是受壓迫的人，應該團結起來鬥爭地主惡霸，自己不要鬧意見。過去分配果實不公，今後再鬥爭出來多分些。從此以後，運動便轟轟烈烈的開展了，中農的生產情緒亦逐漸提高。

開展全面反假票鬥爭

◇陳琦◇

蔣僞爲配合其全面軍事進攻，在經濟上大量而有計劃的僞造邊幣，用各種方法向解放區潛銷，企圖以破壞我本幣信用，盜取我區物資，造成我後方的經濟混亂與恐慌。根據最近三個月得到的材料，完全證明蔣僞此一破壞活動是有計劃有組織的。三個月以來，蔣僞假造我邊幣竟達十二種之多。僞造地點有安陽（蔣管區）、石門、徐州、開封、太原、天津等地。安陽又分三處印刷，由王造眞全及僞臨漳縣長孫科新等直接主持，印我冀鈔壹仟元券，紅色伍百元券，藍伍佰元券，小版藍伍百元券，太行綠本票伍百元券，及土色壹百元券等六種，大部份是伍百元券和壹仟元券，潛銷於平漢兩側及太岳區。由此看來，安陽（蔣管區）是蔣僞製造與潛銷假票的大本營，也是吸取我物資的大據點。其次是石門，現僞造我平原百元券（藍米字）、壹仟元券和小藍版伍百元券。其他天津、開封、太原、徐州等地亦分別僞造我平原、太岳及冀鈔等本幣有計劃的潛銷。

蔣僞推銷僞幣的方法，主要有以下幾種：一、派遣奸商、蔣特及女特務潛藏假票來我區盜買物資。二、以假票公開給僞軍發餉和優待僞屬。三、強迫和欺騙到解放區的老百姓兌換。四、在蔣管區公開出賣。推銷時，尚未爲我識破前先大量傾銷；被識別後則小量推銷或另換地區推銷。邊沿區反假票反得緊了即向我內地推銷（特別是向太岳、太行腹地），再不行則暫時停發。查得鬆懈了，再行大量傾銷。最近安陽柳園、崔橋每隔六七天往外推銷一次，推銷的時間很短很迅速。根據此情況及各地已有經驗我們在反假票上應採取以下的辦法：一、打通幹部思想，使各部門幹部認識這次反假票鬥爭的嚴重意義，認識蔣僞結合戰爭掠奪破壞我整個解放區經濟金融的毒計，打破對假票漠不關心的態度。有人認爲反假票和自己本身工作沒多大聯系，以爲這只是銀行和經濟部門的工作。有人接了假票，明知是假的却不願自認吃虧，反而抽機會再往外推，無意中做了假票的推銷者。有的人見了假票却怕得罪人不肯過問，或怕別人吃虧而放任不管，這都是有害的。我們應該採取「老鼠過街，人人喊打」的態度，發揮對解放區、對廣大人民負責的精神，把反假票當成自己本身工作的一部份，到處向羣衆宣傳，看到了假票就追根。二、恢復與建立假票辨別所。三、廣泛進行宣傳。召開羣衆大會或利用各種大會去擴大宣傳，展覽，使羣衆鑑別眞假票，說明蔣僞結合戰爭破壞我後方金融之毒計，激起羣衆仇恨，展開羣衆性的調査工作，配合民兵、部隊盤査行人，嚴格監視不讓假票流通。專門召集商人會，交易所會，各機關事務人員出納會計人員座談會，講解眞假票特點和反假票辦法。四、必要時可禁止鄉村大批成交，或實行集體點款辦法。在集市上可由交易員點款，以防假票販欺騙羣衆。五、實行獎勵，不論黨政軍民查獲假票敢，經政府審訊後判款者，提出一定獎金予查獲人。

王貴與李香香

——陝甘寧邊區民間革命歷史故事

·李季·

第一部

1 崔二爺收租

中華民國十九年，有一件傷心事，出在三邊。
人人都說三邊有三寶，窮人多來富人少。
一眼望不盡的老黃沙，那一塊地不屬財主家？
民國十八年雨水少，莊稼就像炭火烤。
瞎子摸黑路難上難，窮漢們就怕閙荒年。
荒年怕尾不怕頭，十九年春荒人人愁。
掏完了苦菜上樹梢，遍地不見綠苗苗。
墳堆裏挖骨磨麵麵，娘煮兒肉當好飯！
二三月餓死人裝棺材，五六月餓死沒人埋。
倉裏糧食霉個遍，崔二爺糧食吃不完。
窮漢們餓的像隻喪家狗，崔二爺狠心見死也不救！
風吹大樹嘩啦啦的響，崔二爺催錢活保長。
一副算盤九十一顆珠，崔二爺牛羊沒有數數。
三十里草地二十里沙，那一顆牛羊不屬他家？

烟洞裏冒烟飛滿天，崔二爺他有半個天。
縣長跟前說上一句話，刮風下雨都由他。
天氣越冷風越緊，人越有錢心越狠！
十八年莊稼沒有收，莊戶人家皺眉頭。
打不下糧食吃不成飯，崔二爺的租子也難還。
餓着肚子還好過，短下租子命難活！
王麻子三天沒見一顆米，崔二爺的狗腿子來催逼。
舌頭在嘴裏亂打轉，王麻子把好話都說完。
「還不起租子，我還有一條命，這輩子還不起，來世給你當牲靈。」
「短租子、短錢、短下糧——老狗你莫非想拿命來抗？」
一句話※三瞪眼，三句話來一馬鞭！
狗腿子像狼又像虎，五十歲的王麻子受了苦。
混身打爛血直淌，連聲不斷叫親娘。

孤雁失羣落沙窩，鄰居們看着也難過。
「冬天穿皮襖爲避風，王麻子短租穀，不短你的命。」
「房子家產由你們挑，打死我租子也交不了！」
毛驢撞草垛沒有長眼，狗腿子不長人心肝！
一根棍斷了又一根換，白落紅起不忍心看！
太陽偏西還有一口氣，月亮上來照死屍。
拔起黃蒿還帶根，崔二爺做事太狠心！
打死老子拉走娃娃，一家人落了個光踏踏！
冬天裏草木不長芽，舊社會的莊戶人不如牛馬！

2 王貴攬工

王麻子的娃娃叫王貴，不大不小十三歲。
崔二爺來好打算，養下個沒頭長工常使喚。
算個兒子掌櫃的不算大，頂上個攬工的不把錢花。
羊羔子落地咩咩叫，王貴雖小啥事都知道。

牛驢受苦喂草料，王貴四季吃不飽。
大年初餃子下滿鍋，王貴還啃糠窩窩。
穿了冬衣沒夏衣，六月天翻穿老羊皮。
秋天收莊稼一張鐮，磨破了手心還說慢。
冬天王貴去放羊，身上沒有好衣裳。
腳手凍爛血直淌，乾糧凍得硬梆梆。
心想拔柴放火燒，雪下的柴兒點不着了。
馬蘭開花五個瓣瓣，王貴攬工整四年。
冬裏雪大來年麥好，王貴就像麥苗苗。
十冬臘月雪亂下，王貴想起他親大。
老牛死了換上牛不老，殺父深仇要子報！

3 李香香

百靈子雀雀百靈子街，崔二爺家住死羊灣。
大河裏漲水清混不分，死羊灣有財主也有窮人。
死羊灣前灣裏有一條水，有一個窮老漢李德瑞。
白鬍子李德瑞五十八，家裏只有一枝花。
女兒名叫李香香，沒有兄弟死了娘。
脫毛雀雀過冬天，沒有吃來沒有穿。
十六歲的香香頂上牛一條，累死掙活吃不飽。
羊肚子手巾包冰糖，雖然人窮好心腸。
玉米結子顆顆鮮，李老漢年老心腸軟。
時常拉着王貴的手，兩眼流淚說：「娃命苦！」
「年歲小來苦頭重，沒娘沒大孤零零。」
「討吃子住在關爺廟，我這裏就算你的家。」
刮風下雨人閑下，王貴就來把柴打。
一個妹子一個大，沒家的人兒找到了家。

4 掏苦菜

山丹丹開花紅姣姣，香香人材長的好！
一對大眼水汪汪，就像那露水珠在草灘上。
二道糜子碾三遍，香香自小就愛莊稼漢。
地頭上沙柳綠蓁蓁，王貴是個好後生！
身高五尺混身都是勁，莊稼地裏頂兩人。
玉米開花半中腰，王貴早把香香看中了。
小曲好唱口難開，櫻桃好吃樹難栽。
交好的心思兩人都有，誰也害臊難開口。
王貴趕羊上山來，香香在窪裏掏苦菜。
趕着羊羣打口哨，一句曲兒出口了：
「受苦一天不瞌睡，合不上眼睛我想妹妹。」
停下腳步定一定神，窪窪裏聲小像彈琴：
「山丹丹花來背窪窪開，有那些心思慢慢來。」
「大路畔上的靈芝草，誰也沒有妹妹好！」
「馬裏頭挑馬不一般高，人裏頭挑人數哥哥好！」
「櫻桃小口糯米牙，巧口口說些哄人話。」
「交上個有錢的化錢常不斷，爲啥要跟我這攬工的受可憐?!」
「烟鍋鍋點燈半炕炕明，酒盅盅量米不嫌哥哥窮。」
「妹妹生來就愛莊稼漢，實心實意賽過銀錢。」
「紅瓤子西瓜綠皮包，妹妹的話兒我忘不了。」
「肚裏的話兒亂如麻，定下個時候，說說知心話。」
「天黑夜靜人睡下，妹妹房裏把話拉。」
「滿天的星星沒月亮，小心踏在狗身上！」

5 兩塊洋錢

太陽落山紅豔豔，香香担水上井畔。
井裏打水斗繩繩短，香香彎腰氣直喘。
黑呢子馬褂緞子鞋，窪窪裏來了崔二爺。
一顆腦袋像個山藥蛋，兩顆鼠眼笑成一條綫。
張開嘴瞭見大黃牙，順手把香香捏了一把。
「你提不動我來幫你提，繡花手磨壞怎個哩！」
「崔二爺你守規矩，毛手毛腳幹啥哩?!」
「小媽媽你不要惱，二爺早有心和你交。」
「大米乾飯羊腥湯，主意早打在你身上。」
「交了二爺多方便，吃喝穿戴由你揀。」
香香又氣又害羞，担上水桶往回走。
崔二爺緊跟在後邊，腰裏掏出來兩塊錢。
「二爺給你兩塊大白洋，拿去扯兩件花衣裳。」
香香的性子本來躁，自幼就把有錢人恨透了：
一恨一家吃不飽——打下的糧食交租了；
二恨王貴給他攬工——沒明沒夜當牲靈。
臉兒紅似石榴花：「誰要你臭錢幹什麼？」
「死了頭你不要不識好，惹惱了二爺你受不了！」
挨罵狗低頭順着牆根走，崔二爺的醋罐沒有過夠。
「井繩斷了桶落井裏頭，終久說不過獵的手。」
「放着白麵你吃餄餎，看上王貴你看不上我?!」
「王貴年青是個窮光蛋，二爺我雖老有銀錢。」
「銅鑼裏篩麵落麵稍，王貴的命兒在我手上。」
「烟洞裏掃塵房樑上灰，我回去叫他小子受兩天罪！」

第二部

(1) 鬧革命

三邊沒樹石頭少，莊戶人的日子過不了。
天上無雲地下旱，過不了日子另打算。
羊羣走路靠頭羊，陝北起了共產黨。
頭名老劉，二名高崗，紅旗插在半天上。
草堆上落火星大火燒，紅旗一展窮人都紅了。
千里的雷聲萬里的閃，快哩馬撒紅了個遍。
棗紅犍牛自帶耬，鬧革命的心思人人有。
前半晌還是個莊稼漢，到黑裏就能扛槍打仗。
打開寨子分糧食，土地牛羊分個光。
少先隊來赤衛軍，淨是些十八九的年輕人。
女人們走路一陣風，長頭髮剪成短纂纂。
上河裏漲水下河裏渾，王貴暗裏參加了赤衛軍。
白天到灘裏去放羊，黑夜裏開會鬧革命。
開罷會來雞子叫，十幾里路往回跑。
白天放羊一整天，黑夜不眨一眨眼。
身子勞碌精神好，鬧革命的心勁一滿高。
手指頭五個不一般長，王貴的心思和人不一樣。
別人的仇恨像座山，王貴的仇恨比天高；
活活打死老父親，逼到又要搶心上的人！
牛馬當了整五年，崔二爺沒給過一個工錢。
崔二爺來胡日弄，修寨子買馬又招兵。
地主豪紳們個個兇，崔二爺是個大壞蛋！
莊戶人個個想吃他的肉，狗兒見他也呲牙哼。
衆人向游擊隊長提意見：早早的打下死羊灣。
心急等不得豆煮爛，單下個日子：臘月廿三。
半夜先捉定崔二爺，到天明大隊開進死羊灣。
定下計劃人忙亂，後天就是二十三。

2 太陽會從西邊出來嗎？

打着了狐子兔子搬家，聽見鬧革命崔二爺心害怕。
白天夜晚不瞌睡，一操儘想堵黃河水。
明裏衝來暗裏訪，打聽誰個隨了共產黨？
聽說王貴暗黑鬧革命，崔二爺頭上冒火星。
放羊回來剛進門，兩條麻繩捆上身。
順着捆來橫着綁，五花大綁吊在二樑上。
全莊的男女都叫上，都來看鬧革命的啥下場！
連着打斷了兩根紅柳棍，昏死過去又拿冷水噴。
血袖點燈燈花亮，王貴渾身抓了個光。
兩根麻繩綁着胳膊腿，捆成個鴨子鳧浮水。
滿臉渾身血道道，活像個剝了皮的牛不老。
崔二爺來氣兇兇，打一皮鞭問一聲：
「癩蛤蟆想吃天鵝肉，窮鬼們還能鬧成個大事情！」
「撒泡尿來照照你的影，皺眉鼠眼還會成了精！」
「五黃六月會飄雪花？太陽會從西邊出來嗎？」
「老狗日你不要耍威風，不過三天要你狗命！」
「我一個死了不要緊，千萬個窮漢後面跟。」
「王貴你不要說大話，說來說去咱們是一家。」
「姓崔的沒有虧待過你，娃娃養成大後生。」
「過河拆橋你拆了橋，翅膀硬了你忘了恩。」
「馬無毛病成了龍，該是你一時糊塗沒想通？」
「浪子回頭金不換，放下殺猪刀成神仙。」
「千錯萬錯我不怪你，年輕人沒把握我知道哩。」
「老王八你不要灑米湯，又臊又硬我不上你的當。」
「世上沒良心的就數你，打死我親大，把我當牲靈。」
「五更半夜牲口正吃草，老狗日你就把我叫叫起來了。」
「苦死苦活一年到頭幹，整整五年沒見你半個錢。」
「沒有衣裳沒有被，五年穿你兩件老羊皮。」
「你吃的大米和白麵，我吃糠黃米渣過年。」
「一句話來三瞪眼，三天兩頭挨皮鞭。」
「姓崔的你是娘老子養，我王貴娘肚裏也懷了十個月胎！」
「你是人來我也是個人，爲啥你這樣沒良心?!」
「我王貴雖窮心眼亮，自己的事情有主張。」
「鬧革命成功我翻身了；不鬧革命我也活不長。」
「騎蛋不死一股勁的跳，管他死活就是我這一條命。」
「要殺要剮由你挑，你的鬼心眼我知道：」
「硬辦法不成軟辦法來，想叫我順了你把良心壞。」
「趁早收起你那鬼算盤，想叫我當狗難上難！」
崔二爺又羞又氣惱，撕破了老臉，一跳三尺高。
「狗咬巴屎你不是人敬的，好話不聽你還罵人哩！」
說個「打」字，皮鞭如雨下，疼的王貴緊咬着牙。
一陣陣黃風一陣陣沙，香香看着心上如刀扎。
一陣陣打顫一陣陣麻，打王貴就像打着了她。
臉皮發紅又發白，眼淚珠噙着不敢滴下來。
兩耳發燒混身麻，活像一個死娃娃。
爲救親人想的辦法好，偷偷的跑出了大門道。
一邊走來一邊想：「王貴的命就在今晚上。」
「他常到張家圪塔去開會，那裏該住着游擊隊！」
「快走快跑把信送，遲一步親人就難活命！」

（明天二版續登）

讀了一首詩

陸定一

我以極大的喜悅讀了「王貴與李香香」。因爲這是一首詩。

自從「文藝座談會」以來，首先表現出成績來的是戲劇。那年就有新式的秧歌出場了。「兄妹開荒」現在已經傳遍全國。新的戲劇運動，範圍非常廣大，改良的平劇出現了，「血淚仇」和「保衛和平」等秦腔戲出現了，新式的歌劇「白毛女」出現了。這方面的收穫最快，最豐富。戲劇真正到了人民大衆裏面去了。

其次跟着來的，是木刻。這方面革除了外國氣派，採取了中國氣派，也有很大的成績。現在解放區的木刻，代表了中國，在全世界有了地位。

來得更晚些的，是小說和說書，這是最近一兩年間才有的。小說裏面，如「李有才板話」，「呂梁英雄傳」，「抗日英雄洋鐵桶」，「李勇大擺地雷陣」等，獲得廣大的讀者，教育了廣大的讀者，並在小說的領域裏展開了新的一頁。在說書的方面，有韓起祥編的許多本子，顯出民間藝人驚人的天才。

比較來得更遲的，就是詩了。「王貴與李香香」，就是這樣的新詩。用豐富的民間語彙來做詩，內容形式都好的，在外面有袁水拍先生（按：袁先生近年常用以寫諷刺詩之筆名爲馬凡陀——編者），現在我們這裏也有了。

我們看到：文藝運動突破一重重關，猛晉不已。出來了新的一套，出來了一批新的人物。每有一次這樣的勝利，都表示了新民主主義文藝運動對於封建的買辦的反動的文藝運動的勝利。新的文化在一個一個的奪取舊文化的堡壘。反動的文藝，因爲它有「民族形式」，雖然內容反動極了，但在人民之中據有地盤，麻醉人民。革命的文藝如果不學會自己的民族形式，即勞動人民所喜見樂聞的形式，那怕內容很好，就不可能在幾萬萬人民的頭腦裏把舊文藝的影響打倒、肅清。

文化的鬥爭，還是不流血的。但是，不把幾千年來的封建文化所築下的無數堡壘一個個的奪取過來，並建立起新民主主義的文化堡壘，那就不會有新的社會。這是一件極其艱鉅的工作，需要極其堅韌不拔的努力。謝謝毛主席，他給我們指出了道路。謝謝領導文藝工作者走毛主席的路綫的許多同志，他們的努力有收穫。謝謝新文藝的開路先鋒的各位同志，他們在文藝戰綫上披荊斬棘開出了道路，他們是文藝戰綫上的戰鬥英雄。我們離開完成任務還很遠，不要鬆懈，不要停止。（轉載九月二十八日解放日報四版）

爲蔣軍佈置「課堂」

若奇

三十一日，我們武裝宣傳組踏進蔣軍正在進攻的潘溪渡，朝陽下每個同志緊張地工作着。傳單組的同志們，在忙着選擇每一株惹人注目的大樹，輕輕地刮去粗皮，抹上漿糊，細心地把傳單貼上。標語組的同志們，有的去買石灰，有的去老鄉家裏刮鍋底黑，一個老太太好奇地問：「你刮這幹啥？」同志們耐心地在解釋：刮鍋底黑寫字畫畫，叫蔣介石的兵看看想家，叫他們不要替蔣介石賣命打內戰。不打內戰咱老百姓好過安生日子。她的孩子拉着同志們的手，指着廚房的大鍋說：「這鍋底多哩！」當蔣家的匪徒們還在村南面搶糧牽牛，砲彈不斷地向村東頭落，美造飛機也在上空盤旋時，我們的傳單標語却都貼滿在樹上與牆頭。袁睿茂和紀少亭一口氣就寫了三十多條標語。砲聲過後，老大娘扶在門檻間，好奇的看着我們，老大爺和頑皮的小孩子，圍繞着我們在指手劃腳地議論着。兩個商人模樣的在一邊看，一邊唸：「歡迎……蔣軍……官兵帶槍過來！」「蔣軍官兵只有反對內戰……才能……。」一位老大爺聽了笑嘻嘻的說：「這是俺八路軍同志們叫老蔣的人學習哩！」

介紹「王貴與李香香」

·雨·

在「保衛陝甘寧邊區，保衛延安！」的號召聲中，我們介紹了這首以三邊民間革命歷史故事爲題材的千行長詩。這首詩的價值，在陸定一同志的文中已經介紹得很清楚。這裏，只說說我們爲什麼要轉載這首詩。在上一期本版上，曾經號召多有些爲前綫戰士能看得懂或聽得懂的作品出現，而這首詩，在我們認爲是可以達到這樣一個目的的。因爲它不僅是老百姓所熟悉易懂的文藝形式，而且寫出了翻了身的人民是決不會爲反動勢力征服和壓倒的。還有王貴這種高尚的戰鬥品質，也可以作爲目前自衛戰爭中有力的鼓勵與奮鬥的榜樣。所以把它分三次登出，希望廣爲流傳。

「王貴與李香香」這個民間的革命和戀愛故事，是用民歌「順天遊」的形式寫成的。「順天遊」是邊區民間最流行的調子，是一種形式最簡單的詩：有一首（兩句）表明一個意思的，有若干首（常見的是十首二十首不等）連成一段有情節的歌唱的。它的特徵在於生動地運用民間的語彙和精巧的比喻，表達農民純樸的生活實感。作者能圓熟地運用了這個簡單的民間形式創造了這麼美的詩篇，足見他是真正的做到了「向人民學習」，成爲「做老百姓的小學生」的最好模範。

聽說作者李季同志，是一位廣東人，在寧夏鹽池縣政府工作。因爲愛好寫作，常向解放日報投稿。四四年在解放日報上發表的「老陰陽怒打虫郎爺」，及去年在三邊出版的「卜掌村演義」，都受到廣大讀者的歡迎。這更說明了，只有踏踏實實地深入實際，爲羣衆服務，才能夠眞正懂得人民的生活，體會人民的情感，寫出爲大衆所熱愛的作品。其成就，却不是下地走馬觀花地搜集材料的作家們所能達到的。

李季同志所走的這條創作道路，是值得我們文藝工作者追蹤下去，他的踏實的「向人民學習」的精神，更值得我們學習。

至於「順天遊」的唱法，手邊沒有正式的譜子，爲了便於歌唱，記下了一個不一定準確的調子，暫且附在下面。如有同志能知道原譜，請寄來，我們好更正。

224 61· | 61 26 40 |
中華 · 民國 十 九 年
32 16 5— | 61 216 5— ||
有一件傷心事 出在 三 邊

附帶說明：民歌的唱法，着重情感的表露，節拍比較自由。且詞句長短不一，唱時可以按照原調靈活運用。

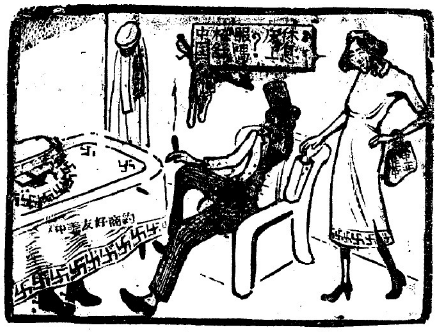

鹹水妹蔣老三的美金買賣

程曼刻

詠「特使」

·賀綠汀·

「特使」何必苦裝潢，
蒙上馬皮仍是狼，
畢竟是個參謀長，
口是心非做過場，
中國人民有主張，
何必將軍日夜忙。

可憐昔日老謀長，
不作英雄願作狼，
如今馬皮已揭光，
快率兒狼返故鄉，
莫等全球憤怒日，
青史萬古醜名揚。

◇烏雲終將消散◇

滑縣蔣佔區民心探聞錄

向陽

滑縣蔣軍駐地恐怖籠罩了一切，但是廣大羣衆都有一個堅定的信念：「烏雲一定不會永遠遮住太陽的」，就連漢奸和蔣特組織的「還鄉團」也不相信他們會待得長久，他們把從羣衆奪取的糧食，都送到隴海路上去，準備隨時逃跑。

蔣軍進入滑縣地區，在他們的駐村造謠說：「八路軍被打光了，剩下的都給趕到草地裏去了！」「還鄉團」威脅翻了身的羣衆，要奪回農民已得的土地和糧食，一時真像是變了天，可是農民們是不會輕易受騙的，他們在秘密的開會，他們想法到四外去探聽，究竟還有沒有八路軍。他們選了自己的代表，繞過蔣軍侵佔了的村莊，跑到一、二百里以外來探消息，當他們見到八路軍之後，高興的眼裏流出熱淚，他們又在黑夜裏，繞過無數敵人侵佔的村莊，把八路軍的消息帶給他們的兄弟和父老們。

有一個早晨，好幾個村子裏貼滿了八路軍的標語，老百姓都興奮的傳說着：「八路軍又回來了！」立刻好多村莊裏的壞地主都着了慌，有些正在從農民倒回糧食的，自動停止了。「還鄉團」都向隊部繳槍不幹了。他們把搶去的糧食，大部份拉到長垣以南去，準備隨時逃跑。

某村一個被鬥過的「還鄉團」惡霸地主，當他隨蔣軍回來的時候，在大街上走着八字步，恐嚇村裏的農民，要向鬥過他的農民算賬；但是現在他的臉色變的發黃了，他喪魂失魄的準備跟隨「國軍」逃走，他的老婆涕淚橫流的哭叫着，像教訓自己的兒子一樣的罵道：「都是你這老狗造的孽惹下的禍害呀！你要不回來，我到過的舒舒服服的，你回來了，整天嘛着一隻臭嘴，到處亂講，這一下你想跑啦，害得俺家也不敢在啦！」好多村裏的「還鄉團」正想打反攻，聽了這消息，再也不敢出頭露面了，背地裏托人和農會會員們說好的。未逃亡過的地主，也都保持了中立的態度，他們說：「八路軍還會回來的！」也有一些惡霸地主，雖然他們被鬥爭過，但他們明白了鬥爭是合理的，他們也就全家逃出了蔣佔區，緊緊的跟隨着八路軍。

聯大討論調查外國駐軍問題
蘇建議擴大調查範圍
美英作賊心虛又橫生枝節企圖阻梗

【新華社延安廿一日電】成功湖訊：聯合國大會政治安全委員會已於昨日開始討論蘇聯所提調查外國駐軍問題，會上莫洛托夫首先發言，他以蘇聯代表團名義提出一新提案，即聯合國大會應向安全理事會建議，請求十國應在一個月內供給其本國領土內的外國駐軍之情報。莫氏在演說中說：「英美在世界各地及某些國內的駐軍乃是一種貪婪的行為，外國軍隊之駐在非敵國領土，實已再無任何理由可說，而只會影響各該國政府的政策。某些聯合國會員國的軍隊甚至在非敵國領土內建立了海軍基地網，這引起了世界輿論的正當的焦慮。」莫氏在演詞中，希望能根據他的提案求得協議。莫氏這一提案較前此蘇方主張稍有修改，即以前蘇方主張應調查之駐軍，限於非敵國境內之外國駐軍，而此種情報應由駐軍於此等國家之內的國家提交安理會；這次提案則擴大調查範圍，即不能由外國駐軍而提交情報者，則由被外國駐軍之國家負責。這一新提案與美方前此所主張者大致相同。但康納利和莫洛托夫之後代表美方發言時，除了表示並不反對蘇方提案外，卻又要求把調查範圍再行擴大，要求不僅外國駐軍，而且本國正規部隊也應向安理會報告。英代表賈德幹亦認為蘇方提案不夠，應進一步擴大，是日會上未獲協議。

【新華社延安二十一日電】紐約訊：聯合國大會指導委員會，於十九日決定十二月十一日為本屆聯合國大會最後集會日期，・・・・十二月七日為各委員會會議之最後日期。

新加坡三萬餘人致函杜魯門 要求美國停止援蔣
印度、馬來、印尼等族代表都熱烈支持華僑的正義要求

【新華社延安二十一日電】據路透社十月二十六日新加坡電（遲到）：此間三萬多華僑、印度人、馬來人、印尼人、歐亞混種人和歐洲人致函美國杜魯門總統，要求停止援助國民黨政府。這是新加坡華僑聯合會主席黃奕武十月二十六日招待各僑團時所宣佈的。他說：「華僑一般並不仇視美國人，但美國干涉中國內政使中國的和平與民主無法實現。」他又說：「印度尼西亞的英軍和駐華美軍都處於同樣的地位，但英軍現正撤退。中國內戰可能引起第三次世界大戰，而新加坡是躲不開原子彈的。」印度人、歐亞混種人、馬來人和印尼人民代表都發表演說，熱烈支持這一運動。

羅馬尼亞國會選舉揭曉 民主政黨獲壓倒勝利
◇比共主席任衆議院副議長◇
希北游擊隊建立民主政權

【新華社延安二十二日電】布加勒斯特訊：羅馬尼亞國會選舉結果已於二十一日公佈，民主政黨集團以四百七十六萬七千票獲得壓倒的勝利，其他反動政黨包括在外力支持下的各黨派，只得一百九十三萬二千票。按民主政黨集團包括共產黨、社會黨、自由黨、反對派、農民陣綫、人民黨等，他們將在新議會四百十四席中佔三百四十八席。

【新華社延安二十一日電】據法新聞處布魯塞爾二十日電：比利時共產黨主席朱理安拉維特以九十五票對八十九票及三票棄權任比利時衆院副議長，擊敗基督教社會黨領袖布爾根。按：比共在二次世界大戰後，在人民中威信大增，在最近一次國會選舉中，共得二十八萬餘票。目前黨員人數達十萬，黨報發行十一萬份，均較一九三九年增加十倍。

【新華社延安二十二日電】塔斯社雅典二十一日報導：希臘游擊隊已在希北控制區建立人民政權，他們在與保皇黨法西斯政府軍的戰鬥中已取得很大勝利。該廣播否認希政府所稱「游擊隊係由南斯拉夫進入希境作戰」，指出這是希反動派一貫的誹謗南斯拉夫的技倆，企圖將其自己造成的國內局勢嫁罪於人。

美國爆發煤礦大罷工 十五萬餘礦工捲入浪潮
◇對全美生活影響重大◇
◇杜魯門政府大感窘迫◇

【新華社延安二十一日電】據各方報導：全美煙煤工人大罷工已開始，雖然煤礦工會主席路易斯的命令是在今日午夜開始罷工及政府下令延期罷工，但迄十九日下午，全美四十萬礦工中已有四萬五千人走出礦場，他們力促其餘礦工在今日午夜前停工。由于罷工之故，鋼鐵工廠已預作準備，鐵道交通亦將於廿五日起減少班次。

【新華社延安二十二日電】據各方報導，迄二十日午止，已有十五萬五千礦工捲入美國煤礦大罷工浪潮中。據合衆社稱：這一大罷工將「不可免的發生工業混亂」及「普遍失業」。據稱，在兩個月內，全美以下工業將因缺煤而停閉，即：電力廠的百分之六十四，焦煤百分之九十，鐵百分之七十六，士敏土廠百分之九十，汽車業及其他工業約百分之七十。

際此隆冬，此煤礦大罷工對全國生活影響特大，杜魯門政府已因此而甚爲窘迫。杜氏曾指令司法部控告礦工聯合會主席路易斯，迫其取消目前所作礦工與政府合同期滿之通知。礦工停工即係根據此通知。據悉，政府將逮捕路氏。對此，共和黨領袖之一史塔生致電其他五位共和黨領袖，請他們支持杜魯門政府此一控訴。共和黨議員並籌劃在未來國會中通過反勞工法案，美國兩工會對此極爲憤激。正在大西洋城召開之產業工會聯合會全國代表大會，於二十日決議譴責政府對路易斯的態度；而美國勞工聯合會領袖，亦認爲政府懲辦路易斯，便是政府與該工會之間合作終結。七萬五千無煙煤礦工人領袖並於二十一日表示：如政府對路易斯採取行動，則將舉行同情罷工。

【新華社延安廿二日電】合衆社大西洋城（美國東部）訊：美國產業工會聯合會年會於二十一日決議，於明年初發動全面的加資運動。年會並決議將在南方十州加強組織活動，譴責反動的兩會議員阻撓此項運動。

日本兩大工會攜手
推翻吉田政府的要求
已正式提交內閣會議

【新華社延安二十一日電】東京訊：日本兩大工會組織產業工會聯合會及勞工聯合會經多日協商後，已決定在反對吉田內閣運動中，攜起手來，並於十八日夜正式將「推翻吉田政府的要求」，提交內閣會議。東京觀察家對日共與社會黨領導的此二大工會的首次攜手，極爲重視。（此兩大工會共有會員三百五十萬）東京新聞報導，與反對吉田的運動同時，團結全國勞工陣綫（包括中等職工會）建立統一領導的計劃正在積極進行中。

× × ×

當前民族工業的危機和出路
★廖蓋隆・黃葯★

蔣介石在一九四三年三月出版的「中國之命運」一書中，曾宣告「建國工作真正的開始……尤以「工業化」爲當務之急」。在該書中他並且曾制訂了一個使中國工業化的「十年計劃」。蔣介石開出這張「工業化」的支票已經三年半了，他的「十年計劃」的時間亦已過去了三分之一，但事實怎樣呢？就請看抗戰勝利以後一年來的事實吧！

這一年來，在蔣介石的統治區，不但沒有什麼「工業化」，而且連原有的一點民族工業也陷於總破產的邊沿。在大後方，原有的工業體系，「是百分之八十的瓦解了」（見九月十二日上海經濟周刊吳承禧氏論文）。在所謂「收復區」，以上海爲例，該地「原有民營工廠三千四百一十九家，倒閉了二千五百九十七家，佔全數百分之七十五；原有國營工廠六百三十六家，已倒閉五百六十六家，佔百分之八十九；民營、國營合計原有四千零五十五家，已倒閉三千一百六十家，佔百分之七十八」（重慶新華日報）。

成千累萬的老百姓陷于饑餓失業的絕路，失業人數據六家報紙的記載，北平是七十九萬人，約佔全市人口百分之五十，青島、濟南、南京失業人口在三分之一以上，上海失業和無業的人口亦超過十分之四。其中原來的產業工人，失業者佔三十萬，超過上海原有八十萬產業工人的三分之一。

事實完全證明了蔣介石不但永遠沒有力量解決中國工業化這一重大的歷史課題，而且即欲維持着有的一點民族工業亦不可得，在蔣介石的統治下，民族工業只有死路一條。這是爲什麼，爲什麼目前民族工業會陷于如此劇烈的危機？

造成這一危機的主要癥結，就是美國帝國主義商品和資本的侵略。抗戰勝利以後，廉價的美國貨源源侵入我國，形成了淹沒我國民族工業的「國際狂流」（上海染織業家潘士浩語）。由於美貨的成本價格低於我國產品數倍，因此民族工業紛紛倒台，只要有什麼樣的美貨進口，什麼樣的工業部門就必然立刻垮下去。比如美國水泥在上海的售價每包法幣僅七千餘元，國產水泥每包單成本就要一萬四千元，以每包八千元的低價虧本出售仍賣不出，上海的水泥廠隨即完全停台。又如廉價的美國香烟傾銷各地的結果，上海、南京、廣州、韶關、重慶、成都、天津等地，大部分捲烟工廠均已倒歇。另一方面，美國壟斷資本已開始在我國海陸空交通事業和五金、石油、電汽等事業中直接投資或設廠，將更迫我民族工業於完全死亡。

猶憶一九三五到三七年，日貨傾銷與走私的結果，曾造成中國民族工業的大危機。但一年來美國侵略所造成的中國工業危機，較之那時還要嚴重得多。比如上海，在抗戰前一年（一九三六年六月到次年五月），也即日寇政治、經濟侵略最烈的一年，各種工廠之倒歇者尚僅一百一十一家，而且同年新開設的工廠還有四十九家。但抗戰勝利後，一年來上海工廠卻倒閉了三千一百六十家，至於新開設的工廠則絕無僅有。美國侵略對中國民族工業的威脅之所以更甚于日本，不僅因爲美國較之日本有更高的工業技術與更大的經濟侵略力量，而且最主要的是因爲當時日本的「中日經濟提攜」計劃，因遇到中國人民的抵抗，還沒有圓滿實現；但現在美帝國主義卻得到蔣介石國民黨的完全的「合作」。

一年來，蔣介石官僚資本集團爲了獲得超額的買辦利潤，組織了揚子、建業、長江、阜中、中國等無數進出口貿易的大公司來推銷美國貨，直接爲美帝國主義的對華輸出商品服務。不但如此，蔣介石因爲要依賴美帝國主義的「援助」來進行內戰，不惜頒佈出賣海關、領海、內河與領空權，不惜頒佈引進侵略資本的新公司法，完全摧毀了中國民族經濟的壁壘，完全陷中國于美帝國主義的附庸地位。而且，甚至發生了這樣的怪事：中國本來能生產毛織品、棉布、棉花、水泥、皮革、酒精、醬油、煤炭等等，但蔣介石集團不要買這些「土貨」，卻向美國及其控制下的日本大量訂購，結果這些民族工業及工商農業就垮台了。正如上海金融家張䌹伯氏所說的，現在蔣介石官僚資本的真面目，就是「做帝國主義經濟侵略者的先鋒」。

民族工業危機的真相既如上述，中國實業界便不能不和中國人民一起，爲着生存的權利而抗爭。上海實業界在七月十八日的集會中，曾要求政府「要把不像國家政府做的事，變爲像國家政府做的事」。在七月間，重慶經濟部特派員與承洛的會上，著名電汽工業家胡西園氏曾要求宋子文「改變腦筋」。實業巨子建設廳長何北衡也表示：「希望南京政府在處理工業問題時，要改變它那媚洋仇華的態度」（上海密勒氏評論報）。誠然，蔣介石也試圖過採取些枝節措施，如八月十九日所謂的提高外匯之類用以緩和實業界的不滿和抗爭，但是蔣介石卻決不願也不敢改變「他那媚洋仇華的態度」。蔣政府經濟部的「有資格人士」對上海工商界請願團的代表說過：「保護關稅不能採取外匯調整，因恐引起「友邦」不滿也。」這就是美國侵略者的走狗們決心任使民族工業破產的自供。事實上，自所謂提高外匯之後，民族工業的災難只有日益加深，因此中國實業界反對侵略、反對賣國的必然更加增長起來。上海十人民團體與工商界，在上月二十八日舉行的「美軍退出中國週」的第六日大會上，一致通過了「反對美國經濟侵華」、「打倒不顧民族利益，勾結美國反動派的新漢奸」、「打倒官僚買辦資本」的決議，使這種民族義憤再漲到新的頂點。

在今天，中國實業界已經看得很清楚，中國工業化和政治民主化是不可分離的了，只有擺脫帝國主義的羈絆，改組賣國賊專政的惡政府，建立獨立民主和平的新中國，才能挽救工業的危機，才能解決中國工業化的歷史任務，解放區恰恰就是這樣的新中國的雛型。這裏不知道工業危機爲何物，這裏的私人資本受到政府的全力鼓勵和扶助，目前許多實業家由於逐漸透過國民黨的封鎖了解了解放區的真象，而表示對解放區的衷心傾慕，有些資本家並且已經直接向解放區投資或創辦工廠了。就因爲這樣，中國實業界不能不把自己的希望寄托於解放區愛國的自衛戰爭的勝利上。

新大衆二十九期出版了！

要目

天下大事……中言
犯張將軍到處吃磁
想和兵反動派又施騙局
大戰大楊湖（大鼓詞）……子通用　堉時
保衛解放區的英雄們（續前）……健光等
三百人打退六千餘進犯軍（二十二）……健光、仰坡
打新獵　犯土王喜才打坦克　腿我還有嘴和手
新郎官參軍　復員戰士李新文歸家　溜有咱們、我家從那裏來？……史洪、一葉農子　戰友獨
關於翻身教育……子青
解答了土地問題的一些問題……王春
金月餅子（鼓詞）……陸蛮
礎了河的人（批評民間藝術化）……賀磊
三教字合作社　辦作風……耿明厚
把「新大衆」作教本……趙振國
大衆信箱：注意漏了沒翻身的窮人（翻身問題）……楊夢璋
糾正大吃大喝現象（批評）……劉工商
要請自衛武器……康毓珍
人材不好，找不下對象怎麼辦？（婚姻教育）……孔獻經
百姓學校：王玉麟是怎樣學習的？（學習）……更孔
學生文壇：「四你的錢，我實在不樂意」「內戰」……韓世傑
老太太護傷病員（分述其南北現況）……袁少華、趙淑慧
狄大到
有問必答：事變一和「南昌暴動」是怎麼回事？「馬日事變」討吃的在街上走為什麼沒人管？才是怎樣的人？國民黨怎麼辦？未結婚死了丈夫怎麼辦？寡婦再嫁能否？參軍多年怎不帶家？
小辭典……思鳴
新大衆號發出來了……裴田
「書報勞軍」專頁……張淑賢
華北新華書店發行
韜奮書店
定價：本期每冊售五十元　預定六期二百八十元十二期五百五十元

大地圖出版
新中國形勢大地圖——七方尺大張，顯示全國解放區形勢——每張二百七十元
東北九省詳圖
晉察冀邊區詳圖——所剩無多——每張八十元
欲購從速，以免向隅！
發行經售：邯鄲市新華街文化商店

兒童雜誌 第五期要目
當炮灰和當英雄……湧
六歲的小姑娘……張傳
我是一個小先生……陳占
十八人（連環畫）……王訓
草叔的小女「爆炸大王」呂世花……明厚
石叔的模範故事（長篇科學故事）……郭鳴
擁軍的小模範……彭日
慰勞打狼的思想變化……崔克
清債找租……劉昌
劉老鬼變成模範（連環畫）……郭慶
搗亂……單昭
放哨……小友
定價：本期四十元；預定：三期一百一十五元；六期二百二十元
華北新華書店發行

新教育月刊 第二卷第二期 目錄

關於新教育方針的研討……（樹斗辰、晁哲甫）
教育工作中的形式主義問題……（楊大辰）
學法的演變……（晁哲甫）
國語教學法：
國文教學必須改造……（晁哲甫）
漳南中學國語單元教學試驗總結……（乃杰）
屯留一高的國語教學研究……（新太、家年）
怎樣指導記日記……（李貴）
改日記的經驗……（趙振國）
關於記日記的幾個方法……（湘泉、海鋒）
領導經驗：
對目前高小學教員中幾個問題的研究（郝良承）
我是怎樣領導小學教師的……（呂雲濤）
調查研究分別領導……（張靖）
涉縣一高對分校教員的領導……（涉縣一高）
關於編寫初小算術課本的自我介紹……（張逸亭）
綿上四五區文教近況……（劉武）
青年小民校：
廟上青年們的學習與互助……（流風）
小夜校，小互助……（趙竹亭）
北流村的小民校……（步遠等）
桃陽的青婦補習班……（陳志明）
追悼紅星小學教員張耀曜同志……（連可倫）
「張生旗，不平常！」……（文霞）
舊曆年的革新……（梁任平）
新年樂（歌子）

本刊發行已早由裕民印刷廠負責，以後預購來款，請寄武安郵局轉裕民印刷廠是盼！

本廠出售
動力三部（汽車頭三部）
自動軋花車廿部（日出花四〇〇斤）
打包機兩部
人力手搖軋花機十餘部
及一應軋花工具
工廠有意購置者，歡迎來郵函接洽，所有裝置出售者均請洽商。
爲裕民印刷廠代購郵票，欲探詢者請均探詢。
裕民印刷廠啓

同仁商行零整批發
由平津上海一帶購來
顯微鏡（三〇〇倍）家庭常備有效良藥
各國馳名西藥　原料　手術器械
各種注射藥品　酊劑　蘇雄黃
如蒙賜顧　敝行無任歡迎
代客購買各種貨物
地址：邢台南關北大街西門牌七號同仁商行

歡迎各地預約定購
「蘇聯紀行」　郭沫若著
（一）蘇聯紀行由本廠出版，內容久已膾炙人口，本書為郭老的好讀物，印書無多，請迅速預購。
（二）本書每冊二百五十元（長短）
（三）預購者請先寄款至本廠。
一、本廠備有大批各種日曆，請來批購。
二、各學校、機關高級課本已出齊，望各地文化社、書店速來購買。
裕民印刷廠謹啓
地址：武安陽邑附近豆莊

晉冀魯豫財經職業學校招生簡章
一、宗旨：培養初級財經幹部。
二、招收班次：暫招中級初級兩班。
三、投考資格：1、中級班：初中以上程度或具有同等學力年在十八歲以上者；2、初級班：高小畢業或具有同等學力年在十七歲以上二十五歲以下者；3、身體健全品行端正者。
四、性別：男女兼收。
五、招生名額：各一百名。
六、投考手續：須持有區村以上的機關團體或學校的證件，到各地報名。
七、考試科目：文、數、政治、口試。
八、考試地點：邢台羊市街門牌第二十二號；武安陽邑深井街門牌第十二號；邯鄲政府教育科；武安縣政府教育科。
九、學習期限：暫定一年畢業。
十、待遇：伙食、服裝、及學習用具等概由學校供給。
十一、畢業後由學校介紹工作。
十二、校址：武安。
考試日期：自即日起至十二月底止，隨到隨考。
校長周任農
十一月十五日

◇遺失股票◇
本人遺失瑞華銀行三二五號股票一張，票面二千元，如他人拾得，作為無效。特此聲明。
大軍區供給部向行啟

鳴謝
大衆醫院李院長周醫生
依我老伴李宗貴病在家，身染重病，經依夫人介紹到邯鄲市大衆醫院，承李院長周醫生二位不怕辛勞，不拒醫治，不但醫治好了，還送了藥，我老倆口感激不盡。特登報鳴謝，以表寸心。邯鄲市民任增年、任雙氏暨兒任金波敬啟

山東新華書店臨清辦事處啓事
逕啟者：本店於臨清設立辦事處，分售本店出版之書報雜誌，並代辦各地發行事宜。今後各地讀者欲購本店出版圖書，請向本處接洽，各書店如願代銷，亦希一律予以批發，現已開始營業。
地址：臨清市魯西北書店內
山東新華書店臨清辦事處啟

廉價出售
油光紙條 白報紙條
本處將所存一尺寬白報紙條與油光紙條，廉價出售。此種紙條可作辦公紙與筆記本用。存貨不多，購者從速。
武安城內關街新華書店經理部

永生化學工業社
出品
永生香皂：滋潤皮膚，味芳香
永生聯皂：去垢力強，殺菌消毒
永生洗皂：毛棉絲織都能洗，耐用價廉
硫化青　漂白粉　火鹼　臭鹼　純鹼
行將問世了！
收購：玫瑰香油、茉莉香油、丁香油、桂皮油、香草油、牛油、羊油、烏紅、蠶絲、鳥黃、石蠟酸
接洽處：武安南關一〇六號

尋人啓事
劉讓兒（小名老偏，年二十二歲）：三家裏村人，今年七年前出外做工，至今不知音信，家中甚為掛念，如有知其下落者，請速告知，不勝感激。父劉永懷啟
劉瀏：從冀南分別，不知你在何處工作，見報後請來信「太行三專署」報告。如有知其下落者，亦望告知。郭風（世卿）
孟兆桂（同志）：山西懷仁縣人，自你分配到冀南工作後，未曾通信，見報後請來信西九四號交我。楊登
洪浪（我于十一月十九日）：號出來，名個都來，不見你，心裏很着急。見報後請你速返報館工作。任志珍
周國明：胞弟：你現年四十一歲，河南泌陽縣東北白沙城人，在八路軍服務。今希見報速來信交科……兒周……
裴岳成（山西榆社縣人）：現年二十三歲。
蕭慶瑞（河北晉縣入頭村人）、閻喜文（河北晉縣西八里莊人）、李進福（河北晉縣胡士莊人）、閻炳祥（河北晉縣西賈莊人）、孔繁才（河北晉縣北小吉人）：你去年參加三縱隊七旅三營，現在連來信後即無音信，家人民念你，如有知者，請速來信告知。
此五人若有知其下落者，請函告太行三分區麗台孝鳳啟。
張梓：你的公家很念你，請速來信！平遙公安局李學松啟
郝居長（表弟）：你現在何處，山西平定太行工作，有信寄至郊村人？西四區，知你下落者，請告知。李作楨啓
申元憲（弟：山西黎城）：你於一九四〇年到太行軍區後即來信，迄今四年無音信，請見報後即來信告知，你家人甚念。寄信到黎城。
商群堂（兒：河北……）：你在二十四年離家，作工後杳無音信……請知其下落者來信告知。父商成來